

Volkstuinpark **DE EENDRACHT**

Inhoud

Pagina

Van het bestuur	3
Van de redactie	4
Familieberichten	5
Wie, wat is waar en wanneer	5
Bestuursmededelingen	6
Opgaveformulier waterstand watermeter	7
Onze polder gaat op de schop	9
Van het onderhoud: Baggeren en baggerschema	11
Commissies	13
Brief verstuurd aan alle tuinders	15

Bestuur

Tuin

Tijdelijk voorzitter:	F.A. Koens	188
Secretaris	F.A. Koens	188
Penningmeester:	O. Jongerius	238
2e penningmeester:	M. de Boer	239
Bestuurslid:	F. Versnel	234
Bestuurslid:	P. van Kooten	15

Joris van den Berghweg 4
1067 HS Amsterdam

T (020) 6194119 t.eendracht@planet.nl

www.volkstuinparkdeendracht.nl

Postbank 5010268

Eindredactie: Marianne de Boer T 239

Het volgende clubblad verschijnt 6 november, kopij aanleveren vóór 30 oktober



Chalets, Huizen, Villa's, ...
van Siberisch massief hout. Diverse maten en stijlen naar Uw wens.

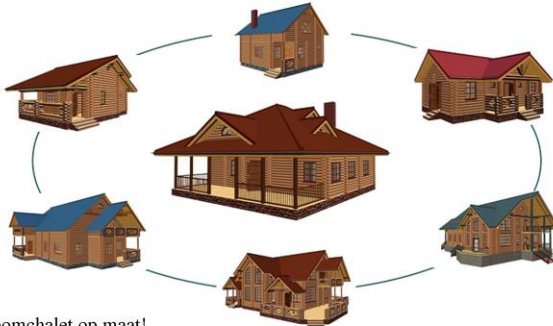

Uw droomchalet op maat!

Als bouwbedrijf zijn wij al een aantal jaren gespecialiseerd in Siberische massief houten chalets zoals sauna's, tuinchalets, garages, paardenboxen, bungalows en complete huizen. Deze chalets die in Rusland 'Izba' heten, staan ook bekend als *log-houses*. Vooral in een landelijke omgeving zijn de Siberische chalets een lust voor het oog. Het is knus, warm in de winter, koel in de zomer en geheel vervaardigd van natuurlijke materialen. Tevens zijn de massief houten balken van lange levensduur.

Door het stapelbouw systeem (houten balken met een diameter

van 160 tot 280 mm) zijn de chalets eenvoudig op te bouwen. Wie ervoor kiest om zelf te bouwen kan gebruik maken van ons deskundig advies. Het is natuurlijk ook mogelijk om het bouwproces volledig aan ons over te laten. Een offerte voor uw chalet en eventuele bouwkosten kunnen wij op aanvraag opsturen.

Graag willen wij de tuinchalets uit onze collectie onder uw aandacht brengen. Uiteraard is op grond van uw wensen nog veel meer mogelijk. Hierover kunt u via mail of telefonisch contact met ons opnemen.



Tuinchalet 1: 6000x4000 mm; 24m²; Vanaf 6.999 euro

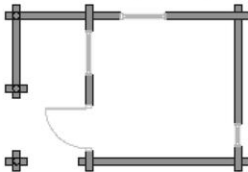

Tuinchalet 2: 6000x4000 mm; 24m²; Vanaf 7.975 euro

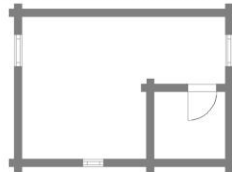

Alle prijzen zijn: Incl. BTW, het hout materiaal en transport. Excl. fundering, dak, bouwkosten en 10% korting (bij volledige bouw).

www.kalaidjan.nl

020 482 09 23

06 105 99 186

info@kalaidjan.nl

Van het bestuur

Het tuinseizoen is alweer bijna voorbij. We hebben een prachtige zomer gehad met veel warmte en zonneschijn.

De kantine werd druk bezocht bij de wedstrijden van het Nederlands elftal en de feestavonden, de toernooien en natuurlijk de zeskamp waren een groot succes.

Wel waren er bij de toernooien en de zeskamp veel klachten van tuinders over geluidsoverlast. Het bestuur heeft oude afspraken met de kantine weer afgestoft en besproken met de commissies en we hopen dat het volgend jaar net zo'n succes wordt als dit jaar, maar dan met iets minder overlast voor de omgeving.

We hebben dit seizoen erg veel problemen gehad met het ophalen van het vuilnis, omdat de gemeente het ophalen van het vuil heeft overgedragen aan de fa. Van Gansewinkel. We zijn bezig met een goede en goedkopere oplossing voor het groenafval.

U hebt intussen allemaal een brief thuis gekregen over de bouwvoorschriften. Op aandringen van de Bond van Volkstuinders gaat het bestuur meer de bouwvoorschriften hanteren en handhaven. Wij rekenen daarbij op ieders verantwoordelijkheidsgevoel.

Het bestuur hoopt u allen te zien bij de begrotingsvergadering aan het eind van dit jaar. Daar hopen we ook een nieuwe voorzitter te kunnen voorstellen.

We wensen u nog een mooi najaar toe.

Namens het bestuur,

de (tijdelijk) voorzitter

Opzeggen en taxeren buiten het tuinseizoen

Buiten het tuinseizoen worden huisjes en tuinen niet getaxeerd. Dat betekent dat wanneer u tussen 1 oktober 2010 en 1 april 2011 uw tuin opzegt, de taxatie pas zal plaatsvinden na 1 april 2011.

Het bestuur

Nog maar een keer:

De kruiwagenparkeerplaats

De meeste tuinders zetten hun kruiwagen op de kruiwagenplaats neer, gaan boodschappen doen, en als ze terugkomen nemen ze de kruiwagen weer mee naar hun tuin. Daar is de kruiwagenplaats voor bedoeld.

Helaas zijn er ook veel tuinders die hun kruiwagen dagenlang, soms wekenlang op de kruiwagenplaats laten staan. Dat is niet de bedoeling! Zo is er voor andere tuinders geen plaats meer voor hun kruiwagen. Het gevolg is dat veel tuinders hun kruiwagen aan elk hek vastmaken dat ze maar kunnen vinden.

Hierbij nogmaals de regels:

De parkeerplaats is alleen voor kruiwagens en niets anders dan kruiwagens.

De kruiwagens moeten genummerd zijn met uw tuinnummer.

De kruiwagens mogen daar niet langer dan 24 uur staan.

Ze moeten netjes neergezet worden, want iedereen wil zijn kruiwagen toch graag kwijt.

Het bestuur

U zult misschien wel vernomen hebben

dat Bert Drukker op dit moment niet meer penningmeester van de kantine, de ontspanning en de inkoop is. Dat zit zo:

Bert Drukker heeft zelf zijn werk als penningmeester van de kantinecommissie opgezegd.

Het bestuur heeft na overleg met de Bond van Volkstuinders en voorafgaand aan een kascontrole Bert verzocht dan ook zijn werk als penningmeester van de inkoop en de ontspanningscommissie neer te leggen.

Het bestuur wil in overleg met de kascontrolecommissie en de Bond besluiten hoe de ontstane situatie op te lossen.

Van de redactie clubblad De Eendracht

Kopij voor het clubblad

Hebt u mooie, ontroerende verhalen en/ of leuke foto's? Hebt u vragen en/ of opmerkingen over het clubblad of de website? Neem schriftelijk of digitaal contact op met de redactie De Eendracht, Joris van den Berghweg 4, 1067 HS Amsterdam. U kunt uw kopij ook in de brievenbus van het bestuur achter laten of mailen naar m-deboer@live.nl.



Familieberichten



Overleden

Tot ons leedwezen hebben wij vernomen dat op 7 juli 2010

Dymphna Helena Maria van de Molengraaf - Nijpels, T 129, is overleden.

Wie, wat is waar en wanneer

Openingstijden

Buitenhek: 1 april – 1 oktober
6.00 uur tot een half uur na zonsondergang.

Inkoop: 1 april – 1 oktober:
Zaterdag 10.00 - 12.00 uur
Woensdag 19.00 - 20.00 uur
Oktober, november, februari en maart: zaterdag 10.00 -11. 00 uur
December en januari is de winkel gesloten

Vuilhok:
Voor huisvuil: donderdag 18.00 - 19.00 uur
zondag 16.00 - 17.00 uur
Voor groenafval woensdag 19.00.-.20.00 uur

Bestuursmededelingen

1. **Bestuurszittingen.** Van april t/m september, elke eerste dinsdag van de maand in het clubgebouw, van 20.00 tot 21.00 uur. Aanwezig zijn dan de secretaris, de penningmeester, de bouwcommissie en de onderhoudscommissie.
2. **Slaapvergunning.** Zonder slaapvergunning mag niet worden overnacht op de tuin. Slaapvergunningen kunnen worden gehaald bij de bouwcommissie tijdens de bestuurszittingen.
3. **Werkuren.** Alle leden van de Eendracht moeten werkuren maken. U kunt de werkuren ook door familie, vrienden of kennissen laten uitvoeren. Vrijstelling van werkuren geldt alleen voor leden van 70 jaar en ouder, mits zij vijf jaar of langer lid van de Eendracht zijn.
4. **Adreswijzigingen.** Adreswijzigingen alleen schriftelijk aan het secretariaat. Vermeld alstublieft niet alleen uw tuinnummer, maar ook uw nieuwe telefoonnummer.
5. **Huisdieren.** Honden en katten mogen alleen aangeliind buiten uw eigen tuin komen.
6. **Geluidsoverlast.** Het is verboden radio, televisie, grammofoon of muziekinstrumenten zodanig aan te zetten of te bespelen dat dit voor anderen hinderlijk is. Houd het geluid binnen! Elektrische gereedschap dat veel lawaai maakt mag alleen gebruikt worden op zaterdagochtend tussen 09.00 – 12.00 uur en woensdagavond tussen 19.00 – 21.00 uur.
7. **Verbrandingsmotoren en aggregaten.** Het gebruik van deze apparaten is verboden tussen 1 april en 1 oktober. Een uitzondering wordt gemaakt voor zaterdagochtend tussen 9.00 en 12.00 uur en woensdagavond tussen 19.00 en 21.00 uur. Van 1 september tot 1 mei worden aggregaten gedoogd.
8. **Schotelantennes.** Wanneer u een schotelantenne aanschaft, dan dient u tijdens de bestuurszitting toestemming tot plaatsing te vragen bij de bouwcommissie.
9. **Onderhoud.** U dient ervoor te zorgen dat het pad voor uw tuin onkruidvrij is, dat de heggen geknipt zijn, dat de slootkant onkruidvrij is, en dat overhangende takken niet lager hangen dan 3 meter boven het pad. Tuinen worden eens in de twee weken gecontroleerd. Wanneer u een nieuwe beschoeiing wilt maken, dan dient u contact op te nemen met de bouwcommissie voor de hoogte van de beschoeiing.
10. **Baggeren.** In het najaar moeten de sloten gebaggerd worden. In het najaarsclubblad wordt daarvoor een schema gepubliceerd.

Opgave meterstand watermeters

Vóór 1 oktober 2010 dient iedere tuinder de stand van de watermeter op te geven aan het bestuur.

Daarvoor kunt u onderstaand formulier gebruiken.

Alleen de cijfers in het witte gedeelte, niet het rode.

✂.....✂

naam:

tuinnummer:

stand watermeter :

datum:

✂.....✂

**Inleveren vóór 1 oktober 2010
in de brievenbus aan de bestuurskamer
of opsturen aan:
Eendracht, Joris van den Berghweg 4,
1067 HS Amsterdam**

NB. Wanneer de meterstand niet aan het bestuur is opgegeven wordt het waterverbruik geschat op 50m³ (zie supplement reglement Eendracht art. 9.6).

GLASHANDEL

AMSTERDAMSE NOODVOORZIENINGEN

BEENSE

A

X

N X B

X

24 UUR SERVICE

**Voor winkels, bedrijven en particulieren
Bij glasschade en noodvoorzieningen**

Tel. 020-631 58 85

Fax 020 633 35 65

Onze polder gaat op de schop!

Ingezonden door Frans van der Feen T 170

Rondom ons tuinpark staan grote veranderingen op de rol, die deels al worden gerealiseerd.

Onlangs was er een voorlichtingsavond in het Tuinstadhuys over de plannen voor de Osdorperbinnenpolder Noord; dat is het gebied links van de Joris van den Berghweg, voorbij het kruispunt met de Nico Broekhuysenweg, gerekend vanaf ons tuinpark richting Haarlemmerweg.

Enkele interessante aspecten van de plannen, die in 2012 tot uitvoering zouden moeten komen in dit deel van de Tuinen van West:

- Aan de noordzijde wordt een ecologische verbindingzone aangelegd met bloemrijk grasland en ecologische oevers.
- Ten zuiden hiervan worden in het westelijke deel 'volkstuinten nieuwe stijl' aangelegd, met wandelpaden en kleine huisjes.
- In het westelijke gebied kan een boomgaard met fruitbomen (mag door iedereen worden geplukt) komen of een kampeerboerderij.
- In het oostelijke aangrenzende gebied komt een weide met koeien.
- Ten oosten van die weide komt het centrale terrein: gras omringd door bomen, met ligweide en zonnehellingen van ca. 2 m hoog. Op het evenemententerrein zullen jaarlijks ca. 12 evenementen worden georganiseerd: 10 kleine met max. 1000 bezoekers en 2 grotere met max. 5000 bezoekers. Gedacht wordt aan markten, vliegerfestivals e.d. T.b.v. deze evenementen wordt ten noorden een veld zodanig geprepareerd dat het 12 keer per jaar dienst kan doen als parkeerterrein.
- In het zuidelijke gebied komt de 'voorzieningencluster': een gebied met horeca, terrasje aan het water, botenverhuur, bijv. midgetgolf en een perceel met speeltuin met parkeerplaats.
- In het noordwesten komen langs de Westrandweg natuurgebied De Kluut II en een 'fluissterbos'.

Kanoën

Een belangrijke doelstelling in het project is het aanleggen van een bevaarbaar netwerk geschikt voor kleine recreatievaart. Het moet een aantrekkelijk en afwisselend vaargebied worden met natuurvriendelijke oevers, doorkijkjes en aanlegmogelijkheden. Uit onderzoek is gebleken dat de gewenste afmetingen van de waterlopen alleen bereikt kunnen worden door het polderpeil met 25 cm te verhogen tot -5.00 N.A.P.

Waterkaart

Het totale gebied kent een aantal peilvakken (sportpark 'De Eendracht', de volkstuinten van 'TIGENO' en 'De Eendracht', het 'Bijenpark' en de woonwijk Geuzenveld West) met elk een eigen waterstand. De verschillen tussen de diverse vakken kunnen gaan om een paar cm, maar ook aanzienlijk meer.

In de afgelopen periode is in samenwerking met 'Waternet' onderzoek uitgevoerd naar:

- De consequenties van de peilverhoging voor het (grond)watersysteem
- De gevolgen voor de bestaande (volkstuintuinen, sportpark en hondentrainingsschool) en toekomstige functies in de polder en *De eventueel benodigde compenserende maatregelen.

Via een ingenieus systeem (stuw en gemaal aan de Nico Broekhuysenweg) kan het teveel

aan water worden weggeslagen naar het gebied van de gecombineerde polders (o.a. Sloterplas). Bij een tekort aan water kan er op diverse plekken water worden ingelaten (o.a. besteed voor het sportpark of de tuinparken). Via de stuw kan het water alle gebieden bereiken.

Momenteel worden de bestaande drie inlaatpunten (twee bij de Tuinparken, een bij het sportpark) niet alleen gebruikt voor waterinlaat maar ook om het water in beweging te houden/ door te spoelen. Dit vergt veel water dat afkomstig is uit het veenweidegebied (dat vervolgens weer nat gehouden moet worden om inklinken te voorkomen). Het streven is erop gericht de inlaten in de toekomst alleen te gaan benutten voor de aanvoer van extra water maar niet meer om door te spoelen.

De sloten in het gebied bevatten momenteel veel bagger en het rietveld aan de zuidzijde van tuinpark 'De Eendracht' is enigszins verwaarloosd. Ook deze punten worden, in overleg met het stadsdeel, opgepakt.

Riolering

De tuinparken Eendracht en TIGENO krijgen, na de realisatie van de riolering op 'De Eendracht', hetzelfde waterpeil.

Effecten

De effecten van beoogde verhoging van 25 cm op bijv. het grondwater zijn in modellen theoretisch doorgerekend. De invoering zal gefaseerd plaatsvinden: per volkstuinpark zal d.m.v. gebruik van peilbuizen controle worden gehouden. 'TIGENO' wordt gemiddeld iets droger, 'De Eendracht' iets natter.

Als de effecten van de peilverhoging en de uitbreiding met het oppervlaktewater bij elkaar worden opgeteld, wordt eens in de 25 jaar in de tuinparken wateroverlast voorspeld.

Reacties

Uiteraard waren er heel wat vragen uit de zaal. Er werd vooral verontrust gereageerd op de komst van het evenemententerrein en de toestroom van auto's. Zijn er, afgezien van het aanhoudende vliegtuiglawaai, nog weekenden dat ik thuis van mijn rust kan genieten, vroeg iemand.

Geantwoord werd dat het terrein niet zal worden gebruikt voor muziekfestivals maar wel voor streekmarkten e.d. en dat het parkeren uitsluitend voor die mogelijk 12 gelegenheden d.m.v. tijdelijke voorzieningen en parkeerwachten zal worden gereguleerd. Het lijkt zinnig om de geuite bezorgdheid in de verdere plannen mee te nemen.

Waarom gaan de mensen niet gewoon naar Spaarnwoude of de Sloterplas?, werd gevraagd. Dit gebied is vooral bestemd voor omwonenden.

Afsluiting

De voorzitter verwijst naar de inspraakavonden over het Watergebiedplan en de inrichting van het deelgebied van de Tuinen van West, die in het najaar zullen worden georganiseerd. Let op uw buurtblad!

Portefeuillehouder Ronald Mauer benadrukt dat de bestuurders bewust hebben gekozen voor de 'Tuinen van West' en zeker niet voor een 'pretparkachtige' opzet. Hij zegt toe zich als bestuurder hieraan te houden en voorts dat de geluidsoverlast tot een minimum zal worden beperkt. De beoogde evenementen zullen geen overlast geven. Ook zal duurzaamheid bij de realisatie een leidraad zijn. Het stadsdeel zal de input van deze avond betrekken bij de verdere invulling van de plannen.

Voor nadere info zie: www.nieuwwest.amsterdam.nl/tuinenvanwest en www.agv.nl.

Van het onderhoud

Baggeren

Vier jaar geleden waren de sloten dichtgeslibd. Daardoor was het nodig een bedrijf in te schakelen om alle sloten te baggeren. De tuinders van toen weten nog wel dat dit een vreselijke ervaring was. Niet alleen erg kostbaar maar ook veel schade, paden kapot, schade aan bomen en struiken, kortom een ravage. Dit willen we nooit meer meemaken. Daarom is iedere tuinder verantwoordelijk voor het baggeren van zijn kant van de sloot. Het midden van de sloot moet minimaal 60 cm diep zijn, aan de kanten 30 cm. 60 cm staat aangegeven op de stok van de baggeremmer, die u bij het onderhoud kunt halen.

De sloten worden gebaggerd volgens het baggerschema, dat loopt van 9 oktober tot en met 6 november. Mocht dat op de voor u geldende tijd niet mogelijk zijn, laat het dan iemand anders doen.

Belangrijk bij het baggeren is dat alle waterplanten uit de sloot worden verwijderd, zoals riet en waterlelies, deze staan prachtig, maar door hun wortels, die erg groot kunnen worden, belemmeren ze de doorstroming van de sloten en verstoppem ze de duikers.

Bij niet of onvoldoende baggeren kan u € 100,- boete krijgen.

U meldt zich bij het bestuursgebouw, daarna zijn baggeremmers af te halen bij het onderhoud (naast de winkel).



De sloten groeien dicht,



de doorstroming stagneert

Baggerschema 2010

9 oktober 09.00 uur Groep A

de tuinen 1 t/m 11, 45, 47, 49, 51, 53, 55, 57, 59, 61, 63 en 65

9 oktober 11.00 uur Groep B

de tuinen 12 t/m 23, 25, 27, 29, 31, 33, 35, 37, 39, 41, 43

16 oktober 09.00 uur Groep C

de tuinen 46, 48, 50, 52, 54, 56, 58, 60, 62, 64, 66, 67, 69, 71, 73, 75, 77, 79, 81, 83, 85, 87

16 oktober 11.00 uur Groep D

de tuinen 24, 26, 28, 30, 32, 34, 36, 38, 40, 42, 44, 89, 91, 93, 95, 97, 99, 101, 103, 105, 107, 109

23 oktober 09.00 uur Groep E

de tuinen 68, 70, 72, 74, 76, 78, 80, 82, 84, 86, 88, 90, 92, 94, 96, 139, 141, 143, 145, 147, 149, 151, 153, 155, 157, 159, 161, 163, 165, 167

23 oktober 11.00 uur Groep F

de tuinen 98, 100, 102, 104, 106, 108, 110 t/m 123, 125, 127, 129, 131, 133, 135, 137

30 oktober 09.00 uur Groep G

de tuinen 146, 148, 150, 152, 154, 156, 158, 160, 162, 164, 166, 168, 191, 193, 195, 197, 199, 201, 203, 205, 207, 209, 211, 213

30 oktober 11.00 uur Groep H

de tuinen 124, 126, 128, 130, 132, 134, 136, 138, 140, 142, 144, 169, 171, 173, 175, 177, 179, 181, 183, 185, 187, 189

6 november 09.00 uur Groep I

de tuinen 194, 196, 198, 200, 202, 204, 206, 208, 210, 212, 214 t/m 227

6 november 11.00 uur Groep J

de tuinen 170, 172, 174, 176, 178, 180, 182, 184, 186, 188, 190, 192, 228 t/m 239.

Deze lijst hangt ook in de ruimte van het onderhoud.

Advertentietarieven 2010 (zwart/wit)

Een hele pagina (A5) € 70,00, per jaar

Een halve pagina € 40,00, per jaar

Een kwart pagina € 25,00, per jaar

Commissies

Tuin

Onderhoudscommissie	A.J. de Leeuw	175
Inkoopcommissie	E. Admiraal	2
	F. en J. van den Brink	3
	M.H. van Ittersum	207
	R.M. Schouwenaar	66
Bouwcommissie	J. Boogaard	19
	S.W.H.M. Litjens	194
	J. Minneboo	187
	H. Roschar	189
	Th. A. F. J. van der Zon	231
Kascontrolecommissie	A. Bakker	207
	D. Colvin	146
	F. van der Feen	170
	M. Notten	14
	J.A. van Schendel	199
Waterleidingcommissie	S.W.H.M. Litjens	194
	J.D.S. Stubbe	8
Clubhuiscommissie	J. van Dieren	51
	P. Zwaluë	96
Ontspanningscommissie	J. Calbo	93
	W.E.M. Hart	93
	G. Kusters	51
	M.A. de Wolff	36
Klaverjascommissie	Fam. Van Bommel	73
	J. van Gestel	16
EHBO-commissie	J.S. Galle	59
	A.J. van Haeften	123
	S. Kattouw	64
	H.D. Oosterling	103
	H. Oosterling	184
	G. Petrovai	158
	C. van Soest	105
	A. Versnel-Arentsen	234
E. en K. Wirken	44	
Arbocoördinator	A. Bakker	207
Redactie Clubblad	M. de Boer	239
	P.A. Rouendaal (verspreiding)	79
	A. Versnel-Arentsen	234
Website	A. Bakker	207
	M. van Beijnum	39
	M. de Boer	239



Satellietontvangers

Voor ontvangst van TV en radio bent u bij ons aan het juiste adres. LCD-TV's, radio/cd spelers, satelliet en DVB-T tuners ook op 12 volt. Uiteraard hebben wij hiervoor de noodzakelijke installatiematerialen.

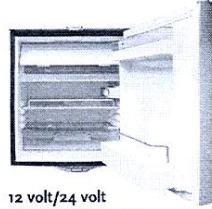

12 volt/24 volt

U vindt bij ons een uitgebreide sortering omvormers, koelkasten, verlichting en andere benodigdheden op 12 volt.

Zonne-energie
Wij leveren en installeren zonnepanelen, regelaars en accu's. Inclusief montage materialen.



Pitten, kousen en glazen

Onze afkomst verloochenen wij niet. Al sinds 1935 verkopen wij olie (kerosine), kachels en lampen, evenals de benodigde kousen, pitten en glazen.

Butaan/Propaangas

Een groot assortiment gasapparatuur is in onze winkel aanwezig zoals o.a. voor koelen, koken, verwarmen en warmwater. Ook leveren wij alle installatiematerialen hiervoor.



DE PITTENSPECIALIST Dé leverancier voor uw tuinhuis



DE PITTENSPECIALIST JACOB VAN LENNEPSTRAAT 8 1053 HG AMSTERDAM
TEL. 020 618 1095 FAX 020 6122171 WWW.PITTENSPECIALIST.NL

Brief verstuurd naar alle tuinders:

Amsterdam, augustus 2010

Aan de leden van De Eendracht

Beste tuinder,

Wij, tuinders van een van de volkstuinparken in Amsterdam, hebben een bevoorrechte positie. Wij huren voor een zeer laag bedrag een stuk grond van de Gemeente en hebben daar een huisje op en daar kunnen wij heerlijk tuinieren en gedurende de zomermaanden ook slapen. Dat is een voorrecht waar wij heel zuinig op moeten zijn en dat wij niet in gevaar moeten brengen.

Gedurende de laatste jaren komt het op ons tuinpark steeds vaker voor dat tuinders bouwsels in hun tuin neerzetten waarvoor zij geen bouwtekening hebben ingeleverd. Met deze bouwsels wordt bedoeld: luifels, aanbouwen, veranda's, hoge hekwerken, te veel schutting, te hoge tuinpoorten. Ook hebben veel tuinders meer verharding in hun tuin dan de toegestane 30% van het tuinooppervlak. (Met verharding wordt niet alleen bestrating bedoeld, maar ook grind en zelfs kunstgras.)

In de jaarvergadering van april 2009 heeft de voorzitter op een vraag van een van de leden gezegd, dat aanbouwsels en/of overkappingen op De Eendracht gedoogd worden. Het bestuur is daarop door het Bondsbestuur teruggedroefd, zie de notulen van de ledenvergadering van De Eendracht van 3 december 2009:

De secretaris meldt dat het bestuur op 2 december jl. voor een aantal zaken bij de Bond is geweest, onder andere in verband met de aanbouwsels aan veel tuinhuisjes op De Eendracht, en het groeiende aantal tuinen met meer dan 30% verharding. Dit is tegen de reglementen van de Bond van Volkstuinders. Het bondsbestuur is daarvan dan ook niet gecharmeerd en gaat zich verder beraden op maatregelen.

De heer Schiphorst (bestuurder van de Bond van Volkstuinders) zegt ter toelichting, dat de Bond destijds in overleg met Bouw en Woningtoezicht de bouwvoorschriften heeft opgesteld. Op veel complexen wordt de hand gelicht met de voorschriften. De Bond wil de voorschriften in eigen beheer houden, want het gevaar bestaat dat de Gemeente de huisjes op onze complexen als illegale bebouwing gaat bestempelen; dit is in Ouderkerk al gebeurd. Ook in het stadsdeel Geuzenveld-Slotermeer wordt al gezegd: waarom moeten die volkstuinen zo goedkoop zijn en zo weinig grondhuur betalen? Als we doorgaan met de reglementen en de bouwvoorschriften te negeren, dan worden we bungalowparken, en dat moet voorkomen worden. We moeten betaalbaar blijven voor iedereen. We moeten dus niet zeggen: ik wil een aanbouw, ik wil een permanent afdak,

ik wil verharding, want dan bent u verkeerd bij de Bond van Volkstuinders, dan neemt u een vakantiehuis op de Veluwe. De Bond moet dus strenger worden want anders krijgen we conflicten met de deelraden en de centrale stad.

Het bestuur van De Eendracht laat u met dit schrijven weten dat het vanaf nu de bouwvoorschriften weer gaat handhaven.

Als u een bouwsel heeft dat niet is toegestaan, dan moet dit worden verwijderd vóór 1 april 2011.

Mocht u twijfelen of iets is toegestaan, kijkt u dan in de bouwvoorschriften of neemt u dan contact op met de bouwcommissie.

Het bestuur zal daarna beginnen met een controle van alle tuinen. Daar waar nog ongeoorloofde bouwsels worden aangetroffen, zullen passende maatregelen worden genomen.

Het teveel aan verharding komt in een volgende fase aan de orde.

Het bestuur van de Bond en gaat er van uit dat iedere tuinder een boekje met de bouwvoorschriften heeft. Mocht u geen exemplaar meer hebben, dan kunt u bij het bestuur een exemplaar aanvragen.

Met vriendelijke groet,

namens het bestuur van
De Eendracht en
de Bond van Volkstuinders

